



2022년 상반기
본당사회복지분과교육

- 발 행 처 : 천주교 수원교구 사회복음화국
- 주 소 : (16346) 수원시 장안구 이목로 39(정자동)
☎ 031-268-8523,3907/Fax. 031-268-8534
- 사회복음화국 홈페이지 : <https://social.casuwon.or.kr/>
- 생명위원회 홈페이지 : <https://vita.casuwon.or.kr/>
- 이 메 일 : brave@casuwon.or.kr



홈페이지 QR

2022년 상반기
본당사회복지분과교육

2022년 달라지는 복지정책과 위기가정 사례발굴 및 지원방안

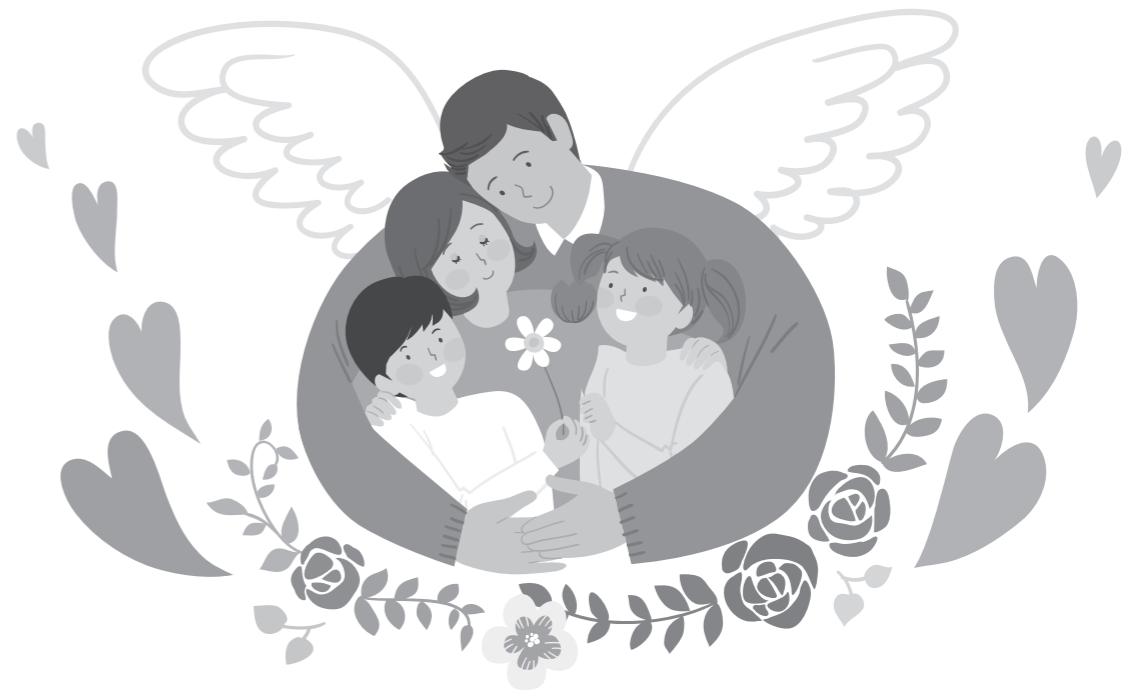

일시 2022년 3월 19일(토) 14:00~17:00
장소 수원교구청 지하대강당 & Zoom

 천주교 수원교구 사회복음화국

2022년 상반기
본당사회복지분과교육

2022년 달라지는 복지정책과 위기가정 사례발굴 및 지원방안



일시 2022년 3월 19일(토) 14:00~17:00

장소 수원교구청 지하대강당 & Zoom



천주교 수원교구 사회복음화국

2022년 상반기

본당사회복지분과교육

일시 | 2022년 3월 19일(토) 14:00~17:00

장소 | 수원교구청 지하대강당 & Zoom

차례

▣ 교육일정

- ▣ 1강 올해 달라지는 복지정책 이해미(엘라) 부관장 5
- ▣ 2강 본당지역내 위기가정 사례발굴 및 지원방안 신명희(아네스) 관장13
- ▣ 부록 33



교육일정

2022년 달라지는 복지정책과 위기가정 사례발굴 및 지원방안

시 간	내 용	강 사
13:30	접 수	
14:00	시작기도 및 환영인사	김창해(요한세례자) 신부 사회복음회국 국장
14:20	[1강] 올해 달라지는 복지정책	이혜미(엘라) 부관장 본오종합사회복지관
15:10	[2강] 본당지역내 위기가정 사례발굴 및 지원방안 * 중간 휴식시간 : 16:00~16:10	신명희(아녜스) 관장 (現 중원노인종합복지관, 前 군포시건강가정지원센터장)
17:00	공지사항 및 마침기도(강복)	김창해(요한세례자) 신부 사회복음회국 국장

2022년 상반기
본당사회복지분과교육



올해 달라지는 복지정책

이혜미(엘라) 부관장
본오종합사회복지관

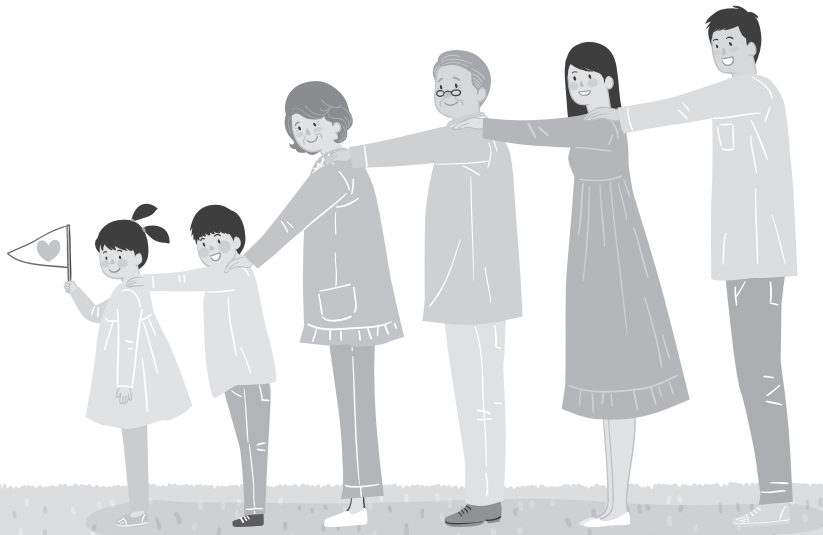

천주교 수원교구 사회복음화국

취약계층 정책

1. 생계급여 : 부양의무자 기준 전면폐지
(연소득 1억 초과 및 부동산 9억 초과자 제외)
2. 의료급여 : 기초연금 수령노인이 있는 경우 부양의무자기준 폐지
(약11만명 의료급여 수령가능)
3. 의료급여 식대 인상 : 3,900원→ 4,130원
4. MRI, 초음파 비용 지원
5. 기초생활수급권자 및 차상위계층 대상 자활일자리 66,000개 확대 및 자활급여 3% 단가인상
6. 휴·폐업, 질병 등으로 인한 위기가구 지원 규모 확대 (32.5만건→37.5만건) 및 생계지원단가 인상(126→130만원)
7. 상병수당 시범사업 ('22년 7월~)
근로자가 아파서 일하기 어려운 경우, 소득 걱정없이 쉴 수 있도록 상병수당 지급
 - 대상지역 : 6개 시·군·구 선정하여 시행
 - 지원대상 : 질병/ 부상으로 일하기 어려운 근로자
 - 지원내용 : 근로자가 업무와 관계없는 질병/부상으로 일하기 어려운 기간 동안 치료에 집중할 수 있도록 최저임금의 60% 지원
 - 신청방법 : 건강보험공단 지사 및 누리소통망 통해 신청가능
8. 본인부담 의료비(비급여) 지원확대
과도한 의료비 지출로 인한 가계파탄 및 빈곤층 추락예방을 위해 기존 본인 직접부담 의료비(비급여) 50%지원에서 소득수준에 따라 50~80% 지원확대

어르신 정책

1. 기초연금 대상자 확대

- 지원대상 : (가구소득인정액 하위70%이하) 65세 이상 노인 628만명(+30만명)
* 선정기준액(2022) 1인가구 180만원, 2인가구 288만원
- 지원금액 : 월 최대 301,500원(1인), 482,400원(2인) 지급

2. 지역 가입자 연금보험료 지원

- 지원대상 : 사업중단, 휴직, 실직으로 연금이 중단되었다가 연금 납부가 재개된 자
- 지원내용 : 소득금액에 따라 월소득 100만원 이하 50%지원, 소득 100만원 초과는 100만원에 대한 보험료의 50%인 4.5만원 지원 (최대1년까지 지원)
- 신청방법 : 2022년 7월, 국민연금공단 방문신청 및 홈페이지 신청

3. 노인일자리 약 45,000개 늘어나 845,000개로 확대. 양적 확대뿐만 아니라 신규 직종 등장예정

4. 노인장기요양보험 보험료의 약 20%까지 국고지원 확대

5. 의료지원 정책

치과지원	- 만 65세 이상 부분 무치약 환자 대상 평생 2개 조건 - 본인부담률: 건강보험 30%, 차상위 10~20%, 의료 1종 10%, 의료급여 2종 20% 부담
틀니지원	- 만 65세 이상, 본인부담금 30% (본인부담금 추가감면대상 : 만성질환자 20%, 희귀난치성질환자 10%)
치매검진 지원	- 만 60세 이상 선별검사 가능, 만60세 이상 중위소득 120% 이하 진단까지 지원
안검진 지원	- 만60세 이상 (저소득층 우선대상) 대상 노인 안 검진지원 - 만60세 이상 기초수급자, 한부모가족, 차상위계층 대상 '노인개안수술' 지원, 백내장, 망막질환 등 안질환자의 개인 수술비용에 대한 본인부담금 전액 지원
재난의료비 지원금액 확대	- 소득 대비 과도한 의료비 지출로 경제적 어려움을 겪는 가구의 의료비 부담 경감을 위한 의료비 지원 사업 - 2022년 소득 수준에 따라 50~80% 지원 (*입원 및 고액 외래의료비 중 예비급여, 비급여 등 일부 지원)

청년 정책 (청년 만19세~34세)

1. 무주택 청년 주거지원

- 지원대상 : 본인소득 중위소득 60%이하 청년, 가구중위소득 100%이하
- 지원내용 : 청년 월세(월20만원) 12개월간 지원(15.2만명) *연소득5000만원 이하
* 월세 무이자 대출(월20만원 한도)

2. 청년 주거급여 분리지급 확대

수급가구 내 부모님과 떨어져 사는 청년대상 주거급여 별도 지원하는 제도

- 지원대상 : 임차급여, 또는 수선유지 급여를 지급받는 수급가구(가구중위소득 45%이하인 가구) 내 20대 미혼자녀
- 지원내용 : 지역별 및 가구원수별 기준 임대료를 상한으로 실제 임차료 지급
- 신청방법 : 주민등록지 읍면동 주민센터 방문 또는 복지로 홈페이지 온라인 신청

3. 청년 월세대출 연5천만원 소득자도 초저금리 대출가능

4. 청년주택 54,000호 공급

5. 청년우대 청약통장 가입기간 2년 연장(~23년말) 및 소득기준 완화 (연3,000만→3,600만), 최대 3.3% 우대금리 지원

6. 행복주택 계약금 인하(10→5%), 재청약 요건 완화(금지→허용), 통합공공임대 공급을 통한 거주기간 연장(6→30년) 등

7. 청년전세대출 1인당 1억원까지 확대(현재 7천만원 한도)

8. 2022년 청년내일저축계좌 지원대상 확대

저소득 근로청년지원제도로 본인적립금(10만원)에 정부지원금(10~30만원)을 추가로 지급해주는 제도

- 지원대상 : 만19~34세 청년 (수급권자, 차상위자 경우 15~39세)
- 지원요건 : 연간소득) 600만원~2,400만원 이하, 가구 중위소득 100% 이하
재산) 대도시 3.5억원, 중소도시 2억원, 농어촌 1.7억원 이하
- 지원내용 : 3년 만기 후 720만원~ 최대 1,440만원
- 신청방법 : 2022년 7월 중, 읍면동 주민센터 또는 복지로 홈페이지 온라인 신청

9. 청년 희망적금

근로소득이 있는 청년들의 자산형성을 장려하기 위해 정부가 지원

- 지원대상 : 연소득 3,600만원 이하 청년, 총급여 3,600만원 이하
- 납입한도 : 월 최대50만원, 기간1,2년
- 지원내용 : 월 최대 50만원 2년만기 시 최대 36만원지원
*1년차 적립금에 대해서는 +2%이자, 2년차는 4%이자 추가지원

10. 청년 소득공제 장기펀드

청년자산형성지원을 위해 장기펀드에 대해 소득공제 혜택을 주는 제도

- 지원대상 : 연소득 5천만원 이하자, 3~5년 만기, 납입한도 연600만원
- 지원내용 : 펀드납입액 40% 소득공제 혜택
* 연소득 3500만원 이하인 청년은 청년희망적금과 동시가입 가능!

11. 심리상담비 60만원 지원

- 지원내용 : 마음건강바우처(월20만원, 3개월)신설, 1.5만명 대상
- 신청방법 : 상반기 중 주민등록주소지 읍면동 주민센터 공고 시, 방문신청

12. 군장병 1,000만원 목돈 마련 지원

군장병 목돈마련을 위해 출시한 연리 5% 수준의 고금리자유적립식 적금

- 매달 40만원 적금 시 전역 때 1,000만원 수령(원금750만원+정부250만원)

13. 기초 차상위 청년 대상 문화누리카드 10만원 지원

영아·아동·육아 정책

1. 월 30만원 영아수당 도입

‘22.1.1 이후 출생한 0~1세 영아에게 월 30만원씩 영아수당 지급

어린이집 이용 시 영아수당(바우처), 미이용 시 여아수당(현금) 지원

○ 신청방법 : 복지로 홈페이지 온라인신청, 읍면동 주민센터 방문신청

2. 출산지원금(일시금) 200만원 지원 + 지자체 지원금 별도

‘22.1.1 이후 출생 아동에게 200만원 바우처 지급하는 ‘첫만남이용권’지원

3. 임신지원금 확대

최대 60만원(쌍둥이 100만원) → 100만원(쌍둥이 140만원)

(만19세 이하 산모 120만원 추가지원)

○ 이용기간 : 1년→2년 ○ 지원내용 : 임신, 출산관련 의료비→모든 의료비

4. 아동수당 지급연령 상향 : 만7세 미만 → 만8세 미만 확대

* 매월 10만원씩 43만명, 추가지급

5. 아동발달지원계좌 지원금 확대

○ 대상 : 보호대상아동(가정위탁, 아동복지시설보호), 기초수급가구 아동 등 취약계층

○ 내용 : 아동의 자산형성 지원, 저축액 5만원/월→10만원/월 당 정부매칭 지원

6. 영유아 발달장애 정밀 검사비 대상 확대

○ 대상 : 영유아 건강검진 발달평가 결과 ‘심화평가 권고’ 판정 영유아 중 의료급여수급권자, 차상위계층 및 건강보험료 부과금액 하위 70% 이하인 자

○ 지원내용 : 발달장애 정밀검사에 직접적으로 필요한 검사 및 진찰료 지원

- 의료급여수급권자, 차상위계층: 최대40만원

- 건강보험료 부과 금액 하위 70%이하: 최대20만원

○ 신청문의 : 주소지 보건소 문의 및 방문 신청, 보건복지상담센터 ☎129

7. 3+3 부모육아휴직제도

자녀 생후 12개월 내 부모가 동시에 또는 순차적으로 육아휴직 사용 시 첫 3개월에 대해 부모 각각 육아휴직 급여를 상향하여 지급

○ 육아휴직 급여의 소득대체율 인상 ('22.1.1 이후 출생자 기준)

- 부모 중 한사람만 육아휴직 시 → 통상임금 80%
- 부모 모두 육아휴직 시 → 통상임금 100%

8. 다자녀 가구 지원

- 저소득 다자녀 가구의 셋째 이상 자녀들에 대학 등록금 전액지원
- 2025년까지 다자녀 전용 임대주택 2만 7천 호 공급예정
- 공공임대주택 거주 중 다자녀 가구가 되면 한 단계 넓은 평형으로 이주우선권 부여

기타 복지정책

1. 정신건강복지 투자 확대

- 대상 : 정신질환자 및 고독사 취약가구 등을 포함하여 정신과적으로 어려움을 겪는 전 국민
- 내용 : 정신건강 위기에 대한 선제적 대응체계마련하고, 정신건강복지 인프라 확대 및 자살예방 안전망 구축
- 신청 및 문의 : 주소지 정신건강복지센터 방문상담

2. 근로장려금 지급 범위 확대

- 근로장려금 지급 기준인 소득 상한 금액 200만원씩 인상
단독가구 2천200만원, 홑벌이 가구 3천200만원, 맞벌이 가구 3천800만원 상향조정

3. 국가장학금 학자금 지원 금액 증가

- 5·6구간 : 연368만원 → 390만원(22만원 증가)
- 7·8구간 : 각 연120만원, 67만5천원 → 350만원
- 기초·차상위 계층 : 모든자녀 연520만원 → 첫 자녀 연700만원, 둘째이상 등록금 전액

2022년 상반기
본당사회복지분과교육



본당지역내 위기가정 사례발굴 및 지원방안

신명희(아녜스) 관장

(現 중원노인종합복지관, 前 군포시건강가정지원센터장)



천주교 수원교구 사회복음화국

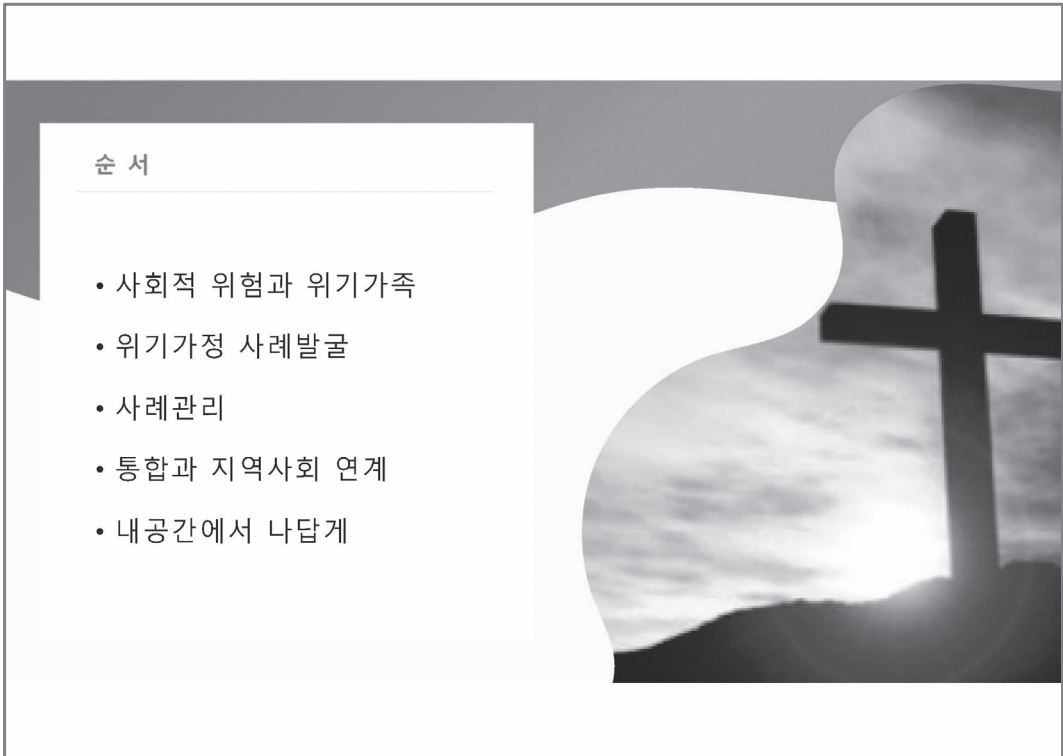

방문객

사람이 온다는 건
실은 어마어마한 일이다.
그는 그의 과거와 현재와
그리고
그의 미래와 함께 오기 때문이다.
한 사람의 일생이 오기 때문이다.
부서지기 쉬운
그래서 부서지도 했을
마음이 오는 것이다.
그 갈피를 아마 바람은 더듬어볼 수 있을 마음
내 마음이 그런 바람을 흉내 낸다면
필경 환대가 될 것이다.

정현중



사회적 위험과 위기가족

- 위기 (사전적 의미)
어떤 일이 그 진행 과정에서 급작스럽게 악화된 상황, 또는 파국을 맞을 만큼 위험한 고비
- 위기(crisis)란 개인이 현재의 자원과 대처기제로는 감당하기 어려운 사건이나 상황을 지각하거나 경험하게 되는 것을 말한다.(James & Gilliland,2001)

사회적 위험과 위기가족

[표 1] 위기 사건의 유형(권정혜, 안현의, 최윤경, 2008)

유형 I	유형 II	유형 III
자연에 의해 유발	고의적, 악의적으로 인간에 의해 유발	비고의적으로 인간에 의해 유발
<ul style="list-style-type: none"> ○ 허리케인, 태풍, 토네이도 ○ 홍수 ○ 지진 ○ 산사태 ○ 화산 폭발 ○ 기동 ○ 동물 습격 ○ 급작스런 질병(심장마비/화상 등) ○ 가족원의 급작스런 죽음 	<ul style="list-style-type: none"> ○ 전쟁, 시민운동 ○ 학대 ○ 성적학대(강간 등) ○ 신체적 학대(구타 등) ○ 정서적 학대(고립시키기/의식주의 박탈 등) ○ 고문 ○ 테러리즘 ○ 살인/강간/폭력/고문의 목격 ○ 납치 ○ 잔혹행위에 참여한 경험 	<ul style="list-style-type: none"> ○ 사회적 재난 ○ 산업재해/화재/빌딩붕괴/폭발/자동차, 비행기, 열차 사고/화생방 사고/환경오염 사고/산불사고 등

위기가족지원 활동 및 프로그램 매뉴얼 -(재)한국건강가정진흥원.2011)

당신의 아이가 참치캔에
손을 다쳤다면?



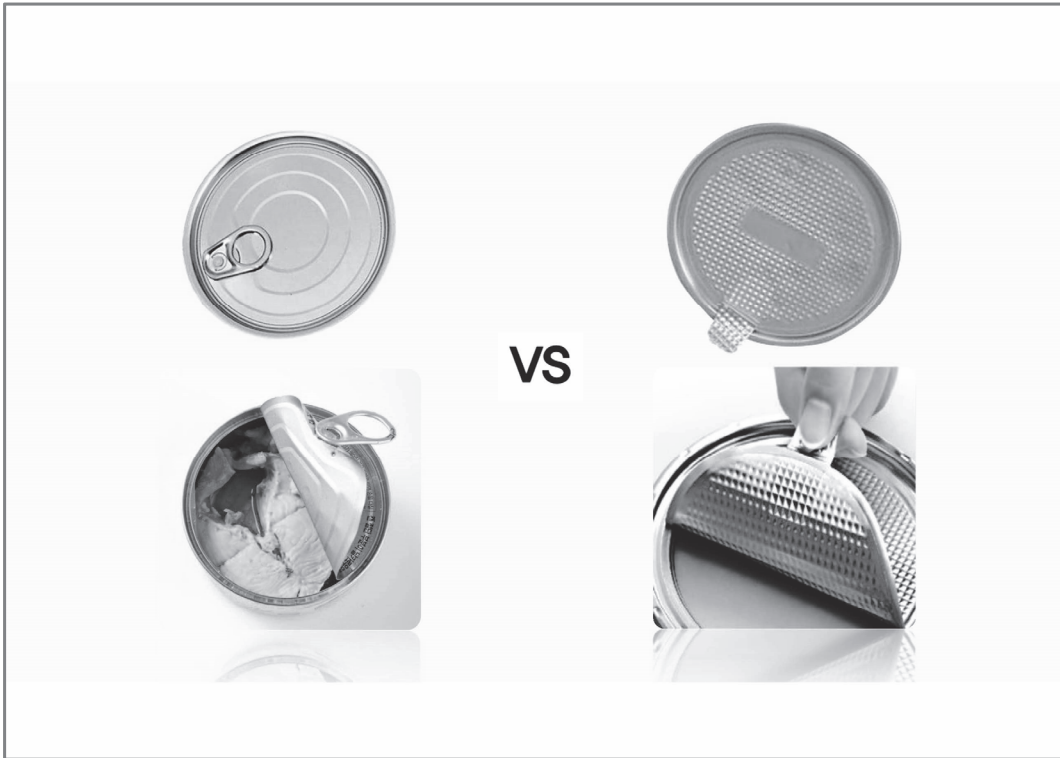

▶ 상이한 질문

1	당신 신체의 어떤 결함이 물체를 붙잡고, 쥐고, 돌리는데 어려움을 발생시킵니까?	물건들이 지니는 어떤 디자인상의 결함이 당신에게 어려움을 발생시킵니까?
2	당신의 건강상 문제나 장애가 버스로 여행하거나 이동하는 것을 어렵게 하나요?	부적절하게 설계된 버스가 당신이 그것을 이용하는데 어떤 어려움을 발생시키나요?
3	청각 상의 문제 때문에 당신은 사람들과 의사소통 하는데 어려움이 있습니까?	사람들이 당신과 대화하는 능력을 지니지 못해 의사소통에 어떤 어려움을 지닙니까?
4	당신은 자신에게 어떤 문제가 있는지 말해줄 수 있습니까?	당신은 사회에 어떤 문제가 있는지 말해줄 수 있습니까?

사회적 위험과 위기가족



5가지 사회적 위험과 이에 대응하는 베버리지의 정책제안
결핍(소득), 무지(교육), 질병(의료), 불결(주거), 나태(안전고용)

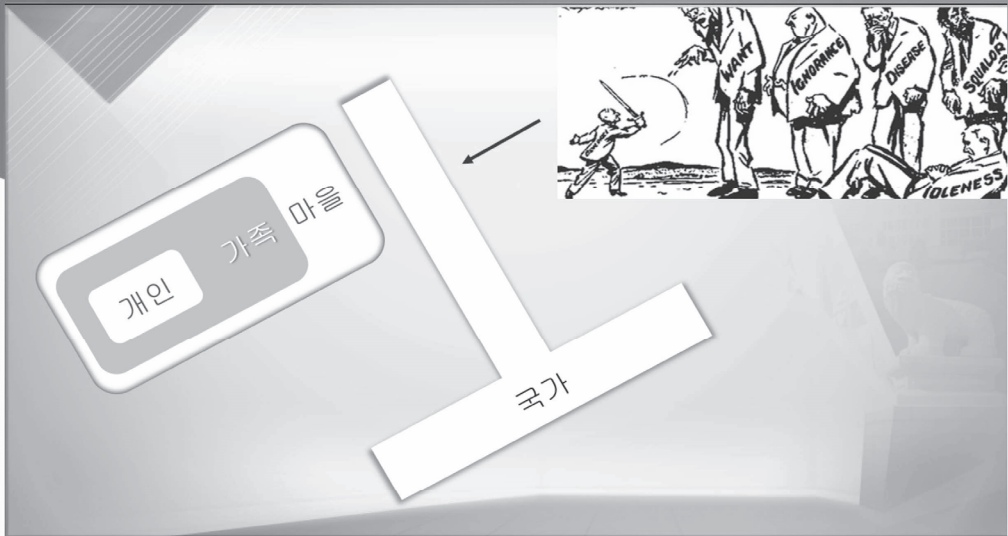

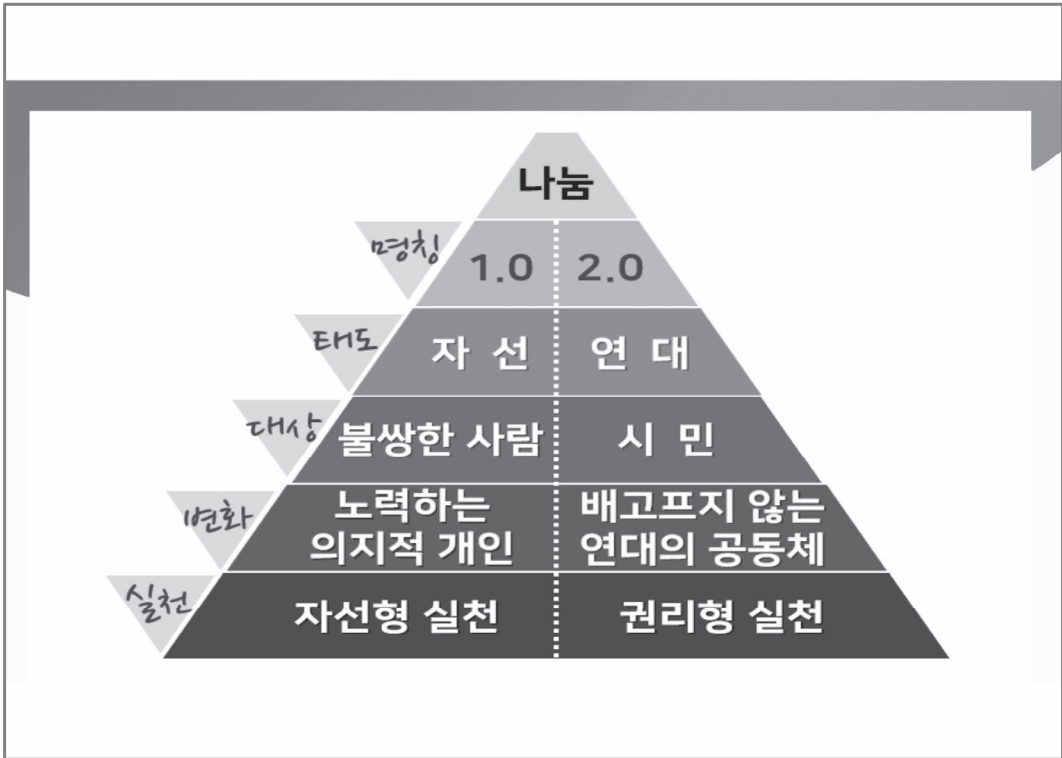
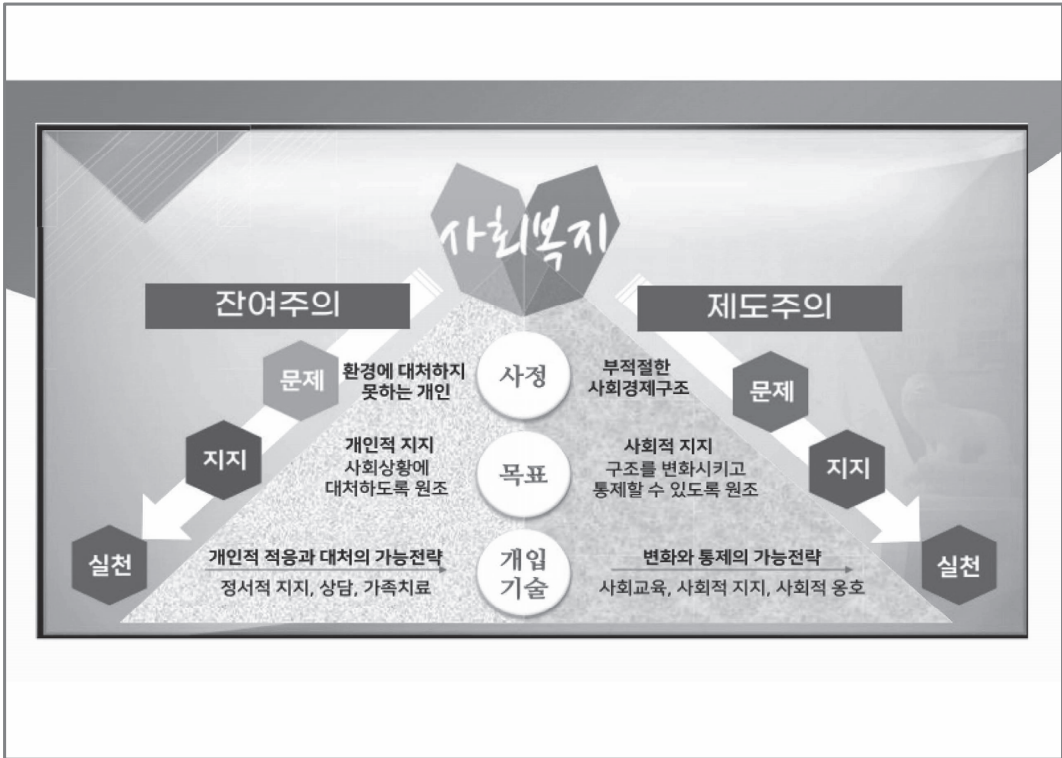

위험 사회

돌진적
근대화

잠재적
부수효과

코로나
19

본질적
위험

“ 이제 그만 질주를 멈출까? ”

코로나로 인한 사회적 위험과 위기가족

```

    graph TD
      A[건강악화] --> B[소득감소 및 경제적 어려움]
      B --> C[만남자제 및 사회적 교류 단절]
      C --> D[가족갈등 및 가정폭력증대]
      D --> E[교육권 제한]
      E --> F[정보접근권 제한]
      F --> G[돌봄공백 및 돌봄지일 축소]
      G --> H[주거공간의 협소함, 취약성]
      H --> A
  
```

코로나로 인한 사회적 위험과 위기가족

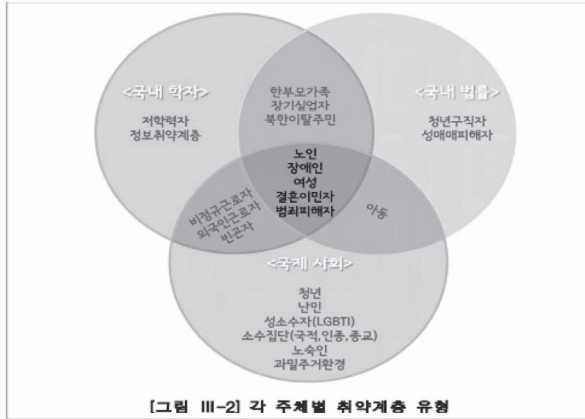

[그림 III-2] 각 주제별 취약계층 유형

2021 코로나19 재난상황에서의 취약계층 인권보장실태 - (국가인권위원회, 2021)

사회적 위험과 위기가족

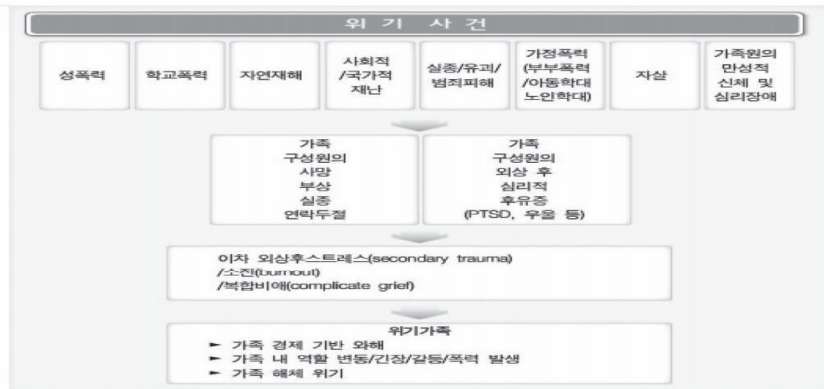

[그림 1] 위기 사건이 가족에게 미치는 영향(장진아, 2011)

위기가족 사례발굴

위기가족은 한 가족이 외상적 사건에 의하여
초래되는 문제들을 해결하지 못하고 일상적인
균형체계가 이전의 평형 상태로 회복시키지 못하는
경우로 가족원은 인지, 정서, 행동 등 다양한
영역에서 혼란을 경험한다.

긴급 심리지원 활동 팀!

- 정중한 태도로 질문하라.
- 인내심을 가지고 반응적이고 민감하라.
- 단순하고 구체적인 단어로 이야기하라, 필요하다면 천천히 이야기하라.
- 피해자 및 가족원이 이야기하기 원한다면 들을 준비를 하라. 단 들을 때 그들이 말하고자 하는 것이 무엇이며 어떻게 도움이 될 수 있는지에 대해 어느 때 초점을 뒤라.

위기가족지원 활동 및 프로그램 매뉴얼 -(재)한국건강가정진흥원(2011)

위기가족 사례발굴

- 지금 여기에 초점을 맞추기
- 경청하기 : 경청의 첫 단계는 관심을 기울이기
- 안도감주기 : 이전에도 이러한 위기를 겪었던 사람이 많았음을 상기시켜서 고립감을 느끼는 것을 방지한다
- 격려하기
- 유연한 태도를 유지하기
- 관찰하기
- 계획하기
- 지원하기
- 네트워크 활용하기

위기가족 사례발굴

➤ 촉진적 검점

- 1) 개인/가족원의 지각세계에 초점을 맞추고
- 2) 그들의 언어적, 비언어적 메시지에 주의를 기울이며
- 3) 그들이 함께 마음을 나눌 준비가 되어 있는지 알아차리고
- 4) 언어적, 비언어적 관심 기울이기를 통해 관계를 강화

위기가족 사례발굴

개방형 질문

- 개방형 질문은 개인/가족원의 감정, 생각, 행동에 대한 정보를 얻는다.
- ~~에 대해 이야기 좀 해주세요.
- ~~을 보여주세요.
- ~~이 어떻게 된 것인지 이야기 해주세요.
- 당신은 ~을 어떻게 할 것인가요? 어떻게 그것이 이루어지나요?

폐쇄형 질문

- 폐쇄형 질문은 개인/가족으로부터 명확하고 구체적인 정보를 얻는다.
- 그것이 언제 처음 일어났죠?
- 어디로 가실거죠?
- 그곳에 다시 가보셨나요?
- ~에 대해 약속할 용의가 있으신가요?
- ~~하지 않을까요?

위기가족 사례발굴 및 사례관리 과정

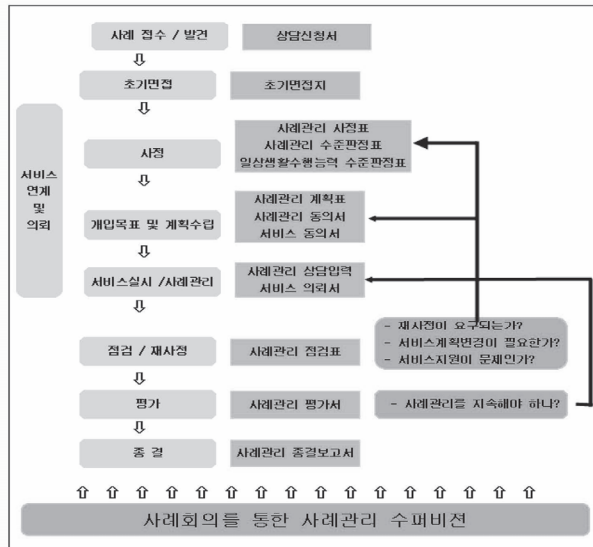

독거노인 사례

건강약화(간경화) 및 식사문제 어려움

경제적 어려움 등으로 식사를 잘 안챙김

유통기간이 상당히 지난 식품 섭취

가족과의 관계 단절/ 외부와의 소통 없음

가정방문 및 사례회의 (건강, 식사, 위생 상태 등 논의)

영양사와 함께 가정방문 영양고 정리 및 음식보관방법 등 위생교육 진행

밀반찬 서비스 및 생명숲 100세 힐링센터 요리교실 연계

사회복지사 정기적 방문 및 모니터링생명숲 100세 힐링센터 요리교실

코로나19로 인한 단절

외부와의 단절로 인한 우울 및 자살징후

딸이 월세 지원하나, 그 외는 어려움

장기적인 외부와의 단절

경제적 어려움으로 인한 요양보호 서비스 중단 반복

가정방문 및 사례회의 (건강, 우울 및 자살 징후 등 논의)

상담사 연계 : 우울상태 파악 및 지지와 격려

심리안정 프로그램 진행 (화분 기르기, 그림 그리기, 퍼즐 맞추기, 곰 인형 만들기) 등

사회복지사-상담사-요양보호사 모니터링 및 돌봄 체계 구축

돌봄사례

독거노인으로 가족의 돌봄부재 및 코로나로 인한 건강악화

60대로 자녀들 지방거주, 요양원 입소상형 발생

지역지인들의 반대와 가족들간 의견 충돌

장기간 우울과 건강악화로 인한 신체기능 저하

가정방문 및 사례회의 (건강, 우울 등)

자녀 및 지역지인 만남 및 건강상태 파악 (장기요양
등급신청 및 밀반찬지원)

국민기초 수급신청 및 상담사 연계
(우울 상담 및 프로그램 진행)

사회복지사/ 지역주민 연계 -정기적인 모니터링 및
상담

가족관계 개선사례

치매초기증상/ 아들과 거주하나, 외부인 도움
거부

혼자 있는 시간이 많고, 치매초기 증상으로 안
전에 있어 위험성 높음

돌봄이 부재하며, 아들 개입반대 극심함

가정방문 및 사례회의 (건강, 낮 시간 방임 등)

낮시간 방문 : 라포 형성 / 정기적 안부 전화
안내

장기요양등급서비스 및 국민기초생활 수급 신
청

요양보호사 파견/ 사회복지사 정기적 모니터
링 / 아들과의 관계개선

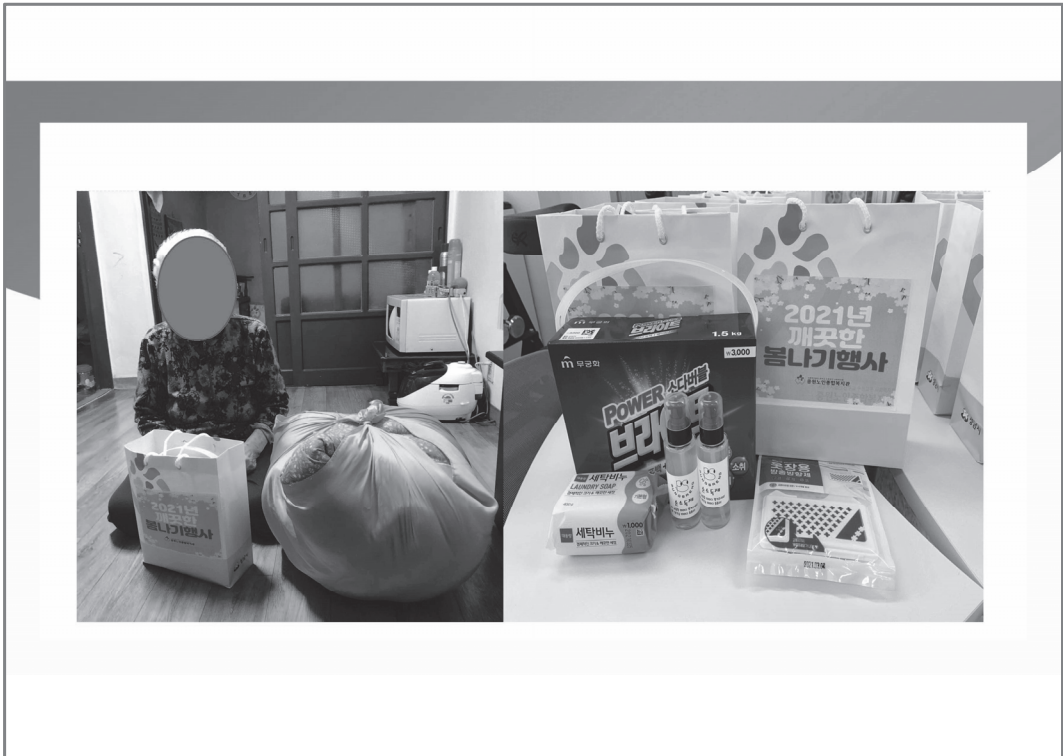

통합과 지역사회 연계

우리들은 하느님 안에서
위기가족을 만나 긍정적인
행동 변화를 이끌고,

변화된 행동이 지속되어야 하고,

사회적으로 통합된 구성원으로
살아갈 수 있도록 지원해야 함.



사례관리 과정 : 자원의 개발

➤ - 클라이언트가 가지고 있는 기존의 사회적 지지체계 및

자원을 활성화 시키거나 적절한 자원이 없다면 새로운

자원 및 지지체계를 개발하는 것이 필요

- 자연적 지지체계의 활성화
- 자조집단의 구성 및 조직화
- 자원봉사자의 활용
- 공식적, 비공식적 지지체계의 활용

비공식적자원 : 가족, 종교기관, 이웃, 친척, 친구,
자원봉사자, 소속된 학원, 멘토, 동네가게와 상점,
경비원, 배달원 등

공식적 자원 : 시청, 구청, 주민자치센터, 지역단체,
복지관, 센터 등 사회복지 서비스기관, 지역사회 서비스
제공자 등

통합과 지역사회 연계

- 종합사회복지관
- 지역아동센터
- 노인종합복지관
- 장애인종합복지관
- 건강가정·다문화가족지원센터
- 지역자활센터
- 청소년상담복지센터
- .
- .

선생님께

시바타 토요

나를 할머니라고 부르지 말아요
“오늘은 무슨 요일이죠?”
“9더하기 9는 얼마예요?”
바보 같은 질문도 사양합니다
“사이죠 야소”*의 시를 좋아하나요?
“고이즈미 내각을 어떻게 생각하세요?”
이런 질문이라면 환영합니다

*사이죠 야소: 일본의 시인이자 작곡가, 불문학자

출처: 약해지지마. 시바타토요 지음.
지식여행.2013



▶ 내 공간에서 나답게

하인리히 법칙
'1:29:300'



모든 것을 다 아는 사람은 아무도 없고,
아무 것도 모르는 사람도 없다.

상대에게 놀랄 준비가
되어 있어야 한다!
존중과 사랑





기뻐하는 이들과 함께 기뻐하고
우는 이들과 함께 우십시오.

(로마서 12장 15절)

“너희가 내 형제들인 이
가장 작은 이들 가운데 한
사람에게 해준 것이 바로
나에게 해 준 것이다”

(마태 25,40).



2022년 상반기
본당사회복지분과교육



부 록

1. 교구 사회복음화국 사업안내
2. 2022년 연중 교육 행사
3. 본당사회복지 우수사례 공모



1. 교구 사회복음화국 사업안내

○ 생명지원사업

사회복음화국 생명위원회에서는 매년 상반기 생명지원사업을 공모합니다. 이 사업을 통해 경제적 어려움을 겪고 있는 다자녀, 한부모, 미혼부모 가정 등에 양육비를 지원하며, 세 자녀 이상의 임신부와 희귀난치성질환 환자들을 지원합니다.

1. 지원대상 : 수원교구 내 출산, 양육, 치료비 지원이 필요한 개인, 가정 또는 기관 (미혼모 시설)

구 분	대 상	지원금액
양육 지원	<p><경제적 어려움을 겪고 있는 가정 중 다음의 가정에 해당></p> <p>다자녀(세 자녀 이상)·조손· 한부모· 미혼부모·입양·가장의 실직· 다문화·소년소녀가장· 장애인 가정에서 막내 자녀가 만 18세 미만(또는 고등학교 3학년 재학)까지 지원 가능</p>	<p>매월 100,000원씩 2년간</p>
출산 지원	셋째 자녀를 임신한 임신부, 세 자녀 이상의 임신부, 미혼모 임신부	1회 500,000원
희귀·난치성 질환 환자 지원	희귀·난치성 질환으로 고통받는 환자가 있는 가정	1회 1,000,000원 한도 내 차등 지원

2. 공모시기 : 매년 상반기 1회씩(3월, 10월경 공문안내)

※ 2022년 상반기 사업 공모는 3월 17일경 공문으로 안내할 예정입니다.

3. 유의사항 :

- (1) 양육비 지원 대상은 '막내 자녀가 만 18세 미만'까지인 가정입니다.
- (2) 현재 생명지원사업 양육비 지원을 받고 있으면 신청 불가하며, 한 가정에 두 가지 이상 중복지원은 불가합니다(예. 양육비와 출산 지원금 동시신청 불가).

4. 문의 ☎ 031-268-3907

○ 긴급치료비 지원사업

치료비(수술비)가 긴급하게 필요한 가정을 지원하고자 매월 10일까지 대상자를 접수 받아 심의하여 차등 지원하는 사업입니다.

이 사업은 교구민들의 ‘사순 저금통’ 모금액으로 실시됩니다.

1. 사업명 : 긴급치료비 지원사업

2. 신청기간 : 매월 10일까지(※ 단, 수원교구 사순저금통 모금액 소진 시 사업이 중단될 수 있음. 이 경우 공문으로 사전안내)

3. 지원내용 : 최대 200만원(※ 의료적·경제적 상황에 따라 차등 지원, 수술비 및 병원치료비로만 지원)

4. 지원대상 : 교구 내 의료사각지대에 처한 환자

5. 지원절차

가. 지원신청 : 본당사무실 통해 교구 사회복음화국으로 신청

나. 서류접수 : 매월 10일 마감(※ 10일까지 접수된 서류에 한해 당일 지급)

다. 심의·지원 : 서류검토와 심의회의를 통해 매월 말일까지 지원 결정 안내
공문 발송 후 지원금 송금

라. 신청서류 :

① 치료비 지원신청서(※ 제공 양식)

⇒ [치료비 지원신청 서약서], [개인정보수집·이용 및 제 3자 제공 동의서] 포함

② 진단서

③ 주민등록등본(최근 1개월 이내 발급본)

④ 본당 신부 추천서

⑤ 진료병원 사회사업팀 추천서(※ 가능한 경우만)

⑥ 진료비 영수증(진단 후 또는 장기치료 환우일 경우 최근 1년간 영수증)

⑦ 후원금 송금용 통장 사본(본당 또는 기관 명의 통장 사본)

※ 개인 명의 계좌입금 불가

6. 유의사항

- 긴급하게 치료비가 필요한 상황을 감안하여 최대 2회까지 신청 가능

7. 문의 ☎ 031-268-3907

○ 무료도시락 지원사업

사회복음화국에서는 2021년 2월부터 지역 행정복지센터와 연계하여 복지사각지대에 놓여 있는 대상자를 발굴하고 총 40가구에 매주 1회 도시락을 배달하고 있습니다. 현재 약 50여명의 자원봉사자들이 함께 하고 계십니다.

1. 개요

취지	코로나 시대에 밥 굶는 사람 없이 모두가 행복한 세상을 이루고자 함.		
대상	① 복지 사각지대 ② 독거노인, 중증 장애인 ③ 기초생활 수급자 및 차상위	대상인원	40가구
대상자 선정방법	지역 행정복지센터와 협조하여 정부나 타 기관의 중복지원을 받지 않는 복지 사각지대 대상자 선정		
제공시기	주 1회, 매주 목요일 점심 제공	준비시간	9:00 ~ 13:00
제공지역	파장동, 이목동	준비장소	화서동 이주사목회관 주방
예산	1인 1식 6,000원 - 밥, 국, 반찬 3가지		

2. 실시 프로세스

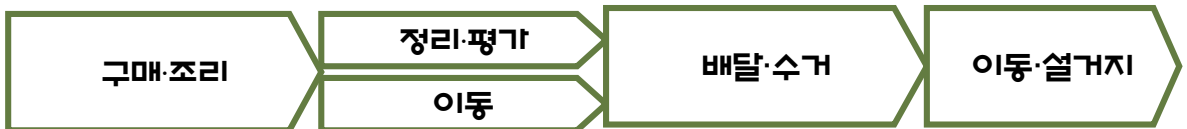

3. 식단(예시)

일시	밥	국	반찬			기타	
			1	2	3		
10월	7일	찜쌀밥	삼계탕	겉절이	삶은 밤	삶은 계란	+배
	14일	흑미밥	황태우렁나물국	소불고기	계란말이	멸치짜리고추볶음	+가래떡
	21일	잡곡밥	김치찌개	조기구이	궁중 떡볶이	무 생채	+감귤 2
	28일	잡곡밥	배추국	돈육고추장볶음	곤약야채볶음	숙주나물	+조미김

4. 후원방법

(1) 계좌후원 : 신한 131-021-138805 사회복음화국

(2) ARS 전화 : 060-701-0100(1통화 5,000원)

5. 실시 사진



6. 후원 및 봉사문의 ☎ 031-268-3907

○ 헌혈 및 장기기증캠페인

사회복음화국 생명위원회에서는 매년 헌혈 및 장기기증캠페인을 실시하고 있습니다. 특히 코로나19 장기화로 인해 혈액수급이 어려운 상황이 지속되고 있어, 올해 교구에서는 전 본당을 대상으로 신청을 받아 분기별로 나누어 희망 본당에 헌혈 버스를 연계하여 교구민들이 헌혈에 적극 참여할 수 있도록 노력하고 있습니다.

1. 행사명 : 2022 생명나눔 헌혈 및 장기기증 분기별 캠페인

2. 참여방법 : 분기별 헌혈캠페인 실시 본당 신청 및 운영

(진행은 교구 사회복음화국 협조·지원)

가. 개막미사 : 3월 13일(사순 제2주일) 10:30, 정자동 주교좌성당

나. 캠페인 실시

분기	일시	장소(실시본당)	비고
1/4분기	3월 13일(사순 제2주일)10:00~15:30	정자동 주교좌성당	헌혈버스 2대
2/4분기	6월 중	접수 중 (희망일 1개월 전까지 신청)	헌혈버스 1대
3/4분기	9월 중, 9월 25일(주일, 성남동성당)		
4/4분기	12월 중		

다. 헌혈에 참여하신 분들에게 기념품 전달(원석손목목주)

3. 문의 ☎ 031-268-8523

○ 사회복음한국(생명위원회) 홈페이지

<p>사회복음한국</p>	<p>주소 - https://social.casuwon.or.kr/</p> <p><바로가기 QR코드></p>  	<ul style="list-style-type: none"> - 부서소개 - 위원회 소개 - 자원연계(봉사) - 교육행사 신청 - 게시판 (공지사항, 소식지 등) - 자료실 (분과자료, 교회의가르침 등)
<p>생명위원회</p>	<p>주소 - https://vita.casuwon.or.kr/</p> <p><바로가기 QR코드></p>  	<ul style="list-style-type: none"> - 생명위원회 소개 - 사업소개 - 교육행사신청 - 게시판 (공지사항, 생명지킴소식지 등) - 자료실 (생명교육자료 등) - 후원참여 (안내, 신청 등) - 생명위원회 자조모임

2. 2022년 연중 교육 행사

월	일시	행사명	장소	비고
1	25일(화) 15:00	사회복음화국 월례미사	교구청	
2	25일(화) 15:00	사회복음화국 월례미사	교구청	
3	13일(주일) 10:00~15:30 * 미사 10:30	헌혈 및 장기기증캠페인 개막미사	정자동주교좌	
	19일(토) 14:00	2022년 상반기 사회복지분과교육	교구청	
	29일(화) 15:00	사회복음화국 월례미사	교구청	
	월중	2022년 상반기 생명위원회 생명지원사업	-	공문 발송
4	26일(화) 15:00	사회복음화국 월례미사	교구청	
5	31일(화) 15:00	사회복음화국 월례미사	교구청	
6	28일(화) 15:00	사회복음화국 월례미사	교구청	
	월중	2/4분기 헌혈 및 장기기증캠페인	미정	
7	26일(화) 15:00	사회복음화국 월례미사	교구청	
8	30일(화) 15:00	사회복음화국 월례미사	교구청	
9	9월~11월 매주 (토)	사회복음화국 아카데미	교구청	
	25일(주일) 10:00	헌혈 및 장기기증캠페인	성남동성당	
	27일(화) 15:00	사회복음화국 월례미사	교구청	
	월중	3/4분기 헌혈 및 장기기증캠페인	미정	
10	22일(토) 10:00	2022년 하반기 사회복지분과교육	교구청	
	25일(화) 15:00	사회복음화국 월례미사	교구청	
	월중	2022년 하반기 생명위원회 생명지원사업	-	공문 발송
11	26일(토)	사회복음화국 자원봉사자의 날	교구청	
	11.30~12.21 매주 수 10:00	찾아가는 생명학교	미정	
12	27일(화) 15:00	사회복음화국 월례미사	교구청	
	월중	4/4분기 헌혈 및 장기기증캠페인	미정	

※ 상기의 일정은 변경될 수 있습니다.